

De Brugse Vechter

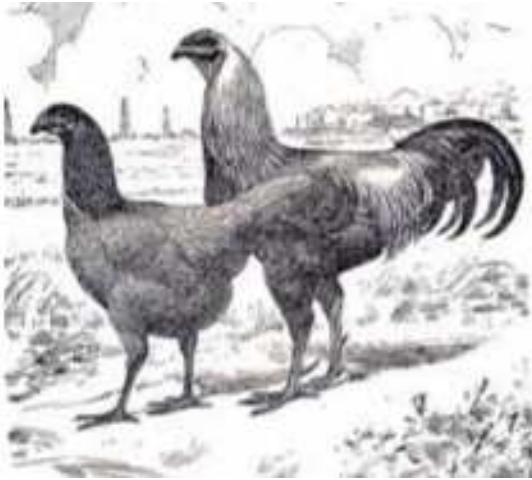

Vroeger was hij beroemd en berucht, gevreesd in de ring. Nu... is hij bijna vergeten en is het dankzij de inspanningen van een handvol sportfokkers dat hij nog bestaat. Voor deze liefhebbers is het een uitdaging om dit hoen in zijn eer te herstellen. De Brugse Vechter bestaat al enkele eeuwen. Hij was de trots van de arbeiders, die hun hanen tegen elkaar uitspeelden. Daarbij werden weddenschappen afgesloten. De Brugse Vechter staat lager op de poten dan de Luikse Vechter en de Tiense Vechter. Zijn rug mag slechts weinig hellend zijn, liefst vlak en de romp is zwaar en breed. De rug van de Brugse is net zo lang als hij breed is. Bij de hen is de buik goed ontwikkeld en vol. De vleugels zijn goed tegen het lichaam aangesloten en relatief kort. De staart is niet sterk ontwikkeld met matig gebogen sikkels bij de haan. De hals bevedering bestaat uit fijne, puntige veren die goed

tot op de schouders vallen. De rest van de bevedering voelt hard aan en heeft weinig dons. De dijbenen zijn sterk en goed ontwikkeld. De poten zijn leiblaauw van kleur en hebben zware sterke knoken. De sporen zijn bij de haan erg goed ontwikkeld. Bij de hen zijn sporen gewenst. De hals is verhoudingsgewijs lang en krachtig en wordt trots gedragen. Boven de ogen bevinden zich duidelijke wenkbrauwbogen. De kop valt niet op door een grote kam of kinlellen, want die zijn klein en onbeduidend. Hier valt voor de sportfokker nog wat te verbeteren aangezien de kam van de haan tot voor enkel jaren gecoupeerd werd. Het gezicht daarentegen valt wel op door de kleur. Bij de haan is die donkerrood (de kleur van geplette bramen). Bij de hen is de kleur nog donkerder, tot zelfs zwart. De kop is lang en heeft een krachtige, gebogen snavel. De ogen van de Brugse Vechter zijn erg donker, liefst zwart. Daardoor krijgt zijn kop een roofvogelachtige aanblik. De Brugse Vechter is zonder twijfel een hoen dat door zijn imposant voorkomen in het oog springt. Laat ons met alle fokkers die dit prachtig hoen in het hart dragen, samenwerken, om dit ras in stand te houden en het in ere te herstellen. De Brugse Vechter onderscheidt zich van andere vechthoenders door zijn aparte manier van vechten. Hij slaat meer naar de borst van zijn tegenstander, terwijl bijvoorbeeld de Luikse Vechter meer naar de kop slaat, om zo de tegenstander te imponeren... te verslaan. Toen werd hij nog Belgische Vechter genoemd... Het Belgisch vechthoen is een echt Vlaams ras. Het is een prachtige vogel die uit oorzaak van zijn te hevig oplopend karakter, nooit met de andere vogels in vrede zal leven De herkomst van het ras. De Brugse Vechter is een

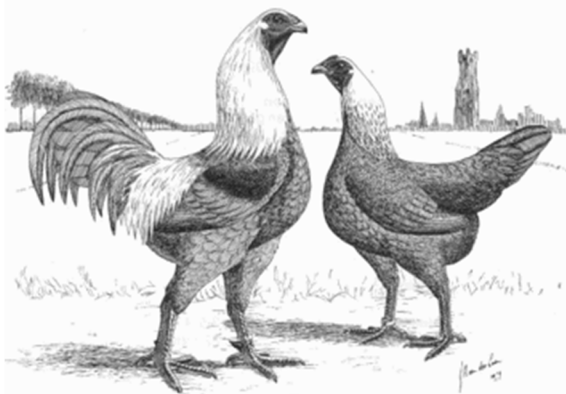

oud Belgisch ras. Het werd vooral in West-Vlaanderen aangetroffen. Het dateert waarschijnlijk reeds uit de vroege jaren 1800. Het behoort tot één van Belgisch oudste rassen. Het algemeen voorkomen. De Brugse Vechter is een zeer fors vechthoen met een zware erwtenkam. Het hoen heeft een bijna horizontale lichaamshouding. Z'n typische donkere pigmentatie in het gezicht en de kopversierselen geven de Brugse Vechter een vrij agressieve en uitdagende uitdrukking. Ondanks de vrij krappe lichaamsbevedering is de sierbevedering van de haan goed ontwikkeld. De Brugse Vechter is temperamentvol en onbevreesd van karakter. Enkele belangrijke eigenschappen. De Brugse

Vechter is een traag groeiend ras. Pas na 18 maanden krijgen we een volwassen dier. Brugse Vechters beschikken over een uitstekende vleeskwaliiteit. De hennen leggen vrij goed en de crèmekleurige eieren wegen ongeveer 65 gram. De hennen van de Brugse Vechters zijn als broedster niet ideaal. Van oorsprong zijn Brugse Vechters nogal vechtlustig. Alhoewel deze eigenschap grotendeels is uit gefokt, treffen we nog regelmatig vechtlustige stammen aan.

Luikse vechter

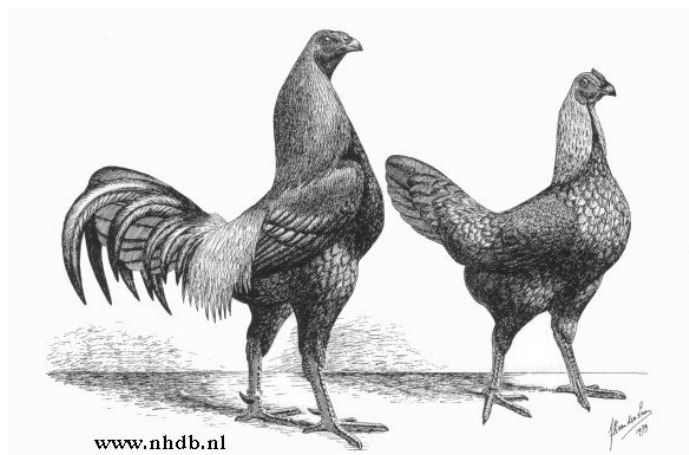

Brugse vechter

www.nhdb.nl

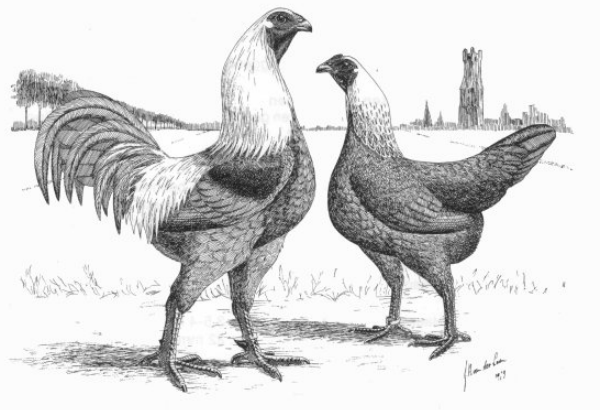

Algemene indruk:

| | |
|---|--|
| Luikse vechter groot en kriel | Brugse vechter groot & kriel (In NL niet erkend) |
| Groot en krachtig gebouwd vechthoen met brede schouders. Het dier heeft een opgerichte houding en een afhellende ruglijn. De krielvorm heeft een weinig afhellende ruglijn. Het Luikse type heeft een vrij grote, middelhoog en gespreid gedragen staart. | Zeer groot, zwaar bespied hoen met brede schouders en vrijwel horizontale lichaamshouding. |

Ras beschrijving:

Luikse vechter groot & kriel

Brugse vechter, groot & kriel

| | | |
|----------------------|--|---|
| Romp: | Breed en diep, ruim middellang, afhellende gedragen . Kriel: iets langwerpiger waarbij de schouders duidelijk het breedste zijn. De hen is iets minder opgericht dan de haan. Toont iets slanker dan het Brugstype. | Breed en diep, middellang, vrijwel horizontaal gedragen. |
| Kop: | Lang en breed; de schedel is vlak. Door de sterk overstekende wenkbrauwen lijkt de kop nog breder. Gezicht glad; donkerrood tot purperrood. | |
| Kam: | Erwtenkam, middelgroot ; donkerrood tot zwartachtig rood. | Erwtenkam, smal aan de basis; purperachtig rood. |
| Snavel: | Krachtig, goed gebogen; donker hoornkleurig. | |
| Kinlellen: | Zeer klein, donkerrood tot purperrood, keelwam goed ontwikkeld . | |
| Oorlellen: | Klein, donkerrood tot purperrood . | Zeer klein; purperachtig rood. |
| Ogen: | Diepliggend, hoog in schedel geplaatst; uitdagende uitdrukking; donkerbruin ; oogranden zwart . | |
| Hals: | Lang en stevig, rechtop gedragen; halsbehang goed ontwikkeld , valt min of meer over de schouders en boven rug. | Lang en krachtig. Hals behang goed doch niet overmatig ontwikkeld , de schouders en boven rug juist bedekkend. |
| Rug en Zadel: | Rug lang, breed en vlak, helt naar de staart toe duidelijk af ; zadel eveneens breed met goed ontwikkeld zadelbehang. (Kriel: het zadel is duidelijk smaller) | Rug breed en plat, ongeveer even breed als lang , vrijwel horizontaal gedragen . Zadel breed, zadelbehang matig ontwikkeld . |
| Borst: | Breed en lang, recht borstbeen ; zwaar bespied. De borst wordt niet sterk naar voren gedragen . Bij Luikse vechter kriel: vrij hooggedragen. | |
| Vleugels | Vrij lang , goed tegen het lichaam en aangesloten gedragen. | Vrij kort , goed aangesloten en vrijwel horizontaal gedragen. |
| Schouders: | Breed en sterk. (Kriel; hoekig en enigszins hoog) | Zeer breed |
| Staart: | Ruim middelgroot, goed gespreid en vrij hoog gedragen . 45 graden. | Middelgroot met goed ontwikkelde sikkels. Nauwelijks middelhoog en matig gespreid gedragen. |
| Achterlijf: | Goed opgetrokken, aansluitend bevederd. Krap bevederd. | |

| | | |
|----------------------------|---|--|
| Dijen: | Lang en stevig, komen goed uit de lichaambevedering tevoorschijn; goed uit elkaar geplaatst. | Middellang, zeer gespierd, goed uit elkaar en evenwijdig geplaatst. |
| Loopbenen en tenen: | Lang en sterk. Evenwijdig aan elkaar onder het lichaam geplaatst. Vier lange tenen, de achterteen goed naar achteren op de grond geplaatst; donkerblauw tot leiblaauw, al naar gelang de kleur van het gevederte. Sporen goed ontwikkeld. | Loopbenen krachtig, middellang. Vier zeer lange tenen. De achter teen, die de grond moet raken, goed naar achter geplaatst; Leiblaauw. Sporen goed ontwikkeld. |
| Bevedering: | Goed aansluitend/aanliggend. Normaal ontwikkeld. | |
| Gewicht: | ♂ 4-5 kg Kriel: 1700 gram | ♀ 3,5-4 kg Kriel: 1400 gram |
| Ringmaten: | ♂ 24mm Kriel: 16 mm | ♀ 22 mm Kriel: 22 mm |
| | ♂ 4-5,5 kg | ♀ 3,5-4 kg |
| | ♂ 24mm | ♂ 22mm |

Ernstige fouten:

| | |
|--|--|
| Luikse vechter groot & kriel | Brugse vechter |
| Te klein; te smal; te laag gesteld; horizontale lichaamshouding; te laag gedragen staart en/of vleugels; ontbreken van zwart pigment in gezicht en kopversierselen; wit in oorlellen; lichte, d.w.z. parelkleurige ogen; elk spoor van geelpigment in snavel, loopbenen of huid. | Onvoldoende grootte, breedte en gewicht; afwijkende beenstand; te lage beenstelling; krom borstbeen of te ver naar voren gedragen borst; gele of parelwitte ogen; witte oorlellen; elk spoor van geelpigment in snavel, loopbenen of huid. |

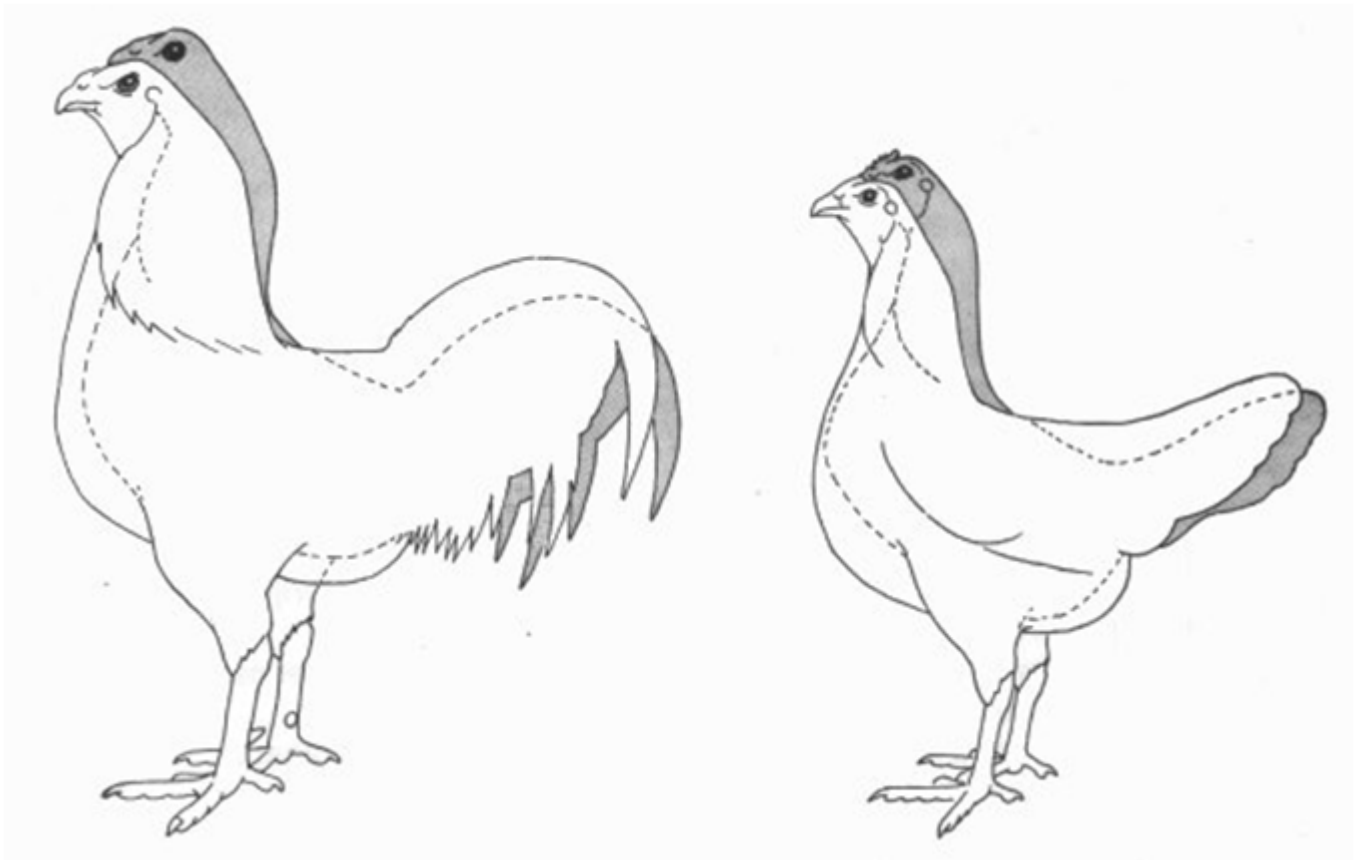

Raseigenschappen:

| Luikse vechter groot & kriel | Brugse vechter |
|---|--|
| <ol style="list-style-type: none"> De Luikse vechter is een vorm vogel. Kleur en tekening komen op de tweede plaats Erg belangrijk is de sterk afhellende ruglijn, bij de krielvorm veel minder De Luikse vechter heeft nagenoeg geen kinlellen. Wel een goed ontwikkelde keelwam en kleine purperode oren. Parelwitte ogen zijn een ernstige fout. Dit moet donkerbruin zijn. De oogranden moeten zwart zijn. De hals moet krachtig gespierd zijn met goed ontwikkeld halsbehang. De rug moet breed en vlak zijn. Met goed ontwikkeld zadelbehang. De borst moet niet sterk naar voren gedragen worden. Sporen van geel pigment zijn een ernstige fout. Donker pigment in de huid wordt niet als fout aangemerkt. Spoorvorming bij de hen is een pluspunt. | <ol style="list-style-type: none"> De Brugse vechter is een vorm vogel. Kleur en tekening komen op de tweede plaats. Erg belangrijk is de horizontale ruglijn. Parelwitte ogen zijn een ernstige fout. Dit moet donkerbruin zijn. De oogranden moeten zwart zijn. De rug moet breed en vlak zijn. <u>Ongeveer even breed als lang.</u> De borst moet niet sterk naar voren gedragen worden. Sporen van geel pigment zijn een ernstige fout. Donker pigment in de huid wordt niet als fout aangemerkt. Spoorvorming bij de hen is een pluspunt. |

Verschillen: Luikse type:

Afhellende rug
 Goed ontwikkeld zadelbehang
 Vrij lange vleugels
 Goed gespreid vrij hoge staart
 Lange dijen
 Donkerblauw tot leiblaauwe poten

Brugs type:

Vrijwel horizontale rug
 Matig ontwikkeld zadelbehang
 Vrij korte horizontale vleugels
 Matig gespreide nauwelijks middelhoge staart
 Middellange dijen
 Leiblaauwe poten

Kleurslagen:

| Luikse vechter | | Brugse vechter | Oogkleur | Beenkleur | Snavel |
|-------------------------|-----------------------|------------------------|-------------|--|---------------------|
| Groot (8) | Kriel (7) | (5) | | | |
| Zwart goudhalzig (45) | | Zwart goudhalzig (45) | Donkerbruin | Luikse vechter: Donkerblauw tot leiblaauw Brugse vechter: leiblaauw | Donker hoornkleurig |
| Blauw goudhalzig(46) | | Blauw goudhalzig(46) | | | |
| Zwart zilverhalzig (47) | | Blauw zilverhalzig(48) | | | |
| Berken (40) | Berken (40) | | | | |
| | Blauwberken | | | | |
| Goudberken (38) | Goudberken (38) | | | | |
| | Blauwgoudberken (41) | | | | |
| Wit (98) | Wit (98) | | | | |
| Zwart (99) | Zwart (99) | Zwart (99) | | | |
| Blauw (ongezoomd 100) | Blauw (ongezoomd 100) | Blauw (ongezoomd 100) | | | |

Bij de Brugse Vechters zijn er 17 erkende kleurslagen in België :

Zwart: Loopbenen en tenen : donkerblauw Snavel en nagels : donker hoornkleurig Ogen : donkerbruin tot zwart
Kopversierselen : haan purperrood – hen zwart Wit Loopbenen en tenen : leiblaauw Snavel en nagels : blauwachtig
hoornkleurig Ogen : donkerbruin Kopversierselen : donkerrood tot purperrood Blauw (Blauw ongezoomd in
Nederland erkend) Loopbenen en tenen : donkerblauw Snavel en nagels : donker hoornachtig Ogen : zeer
donkerbruin Kopversierselen : haan purperrood – hen zwart Zwart goudhalzig (in Nederland erkend) Loopbenen en
tenen : donkerblauw Snavel en nagels : donker hoornachtig Ogen : zeer donkerbruin Kopversierselen : haan
purperrood Zwart zilverhalzig Loopbenen en tenen : donkerblauw Snavels en nagels : donker hoornkleurig Ogen :
zeer donkerbruin Kopversierselen : haan purperrood – hen zwart Blauw goudhalzig (in Nederland erkend)
Loopbenen en tenen : donkerblauw Snavel en nagels : donker hoornkleurig Ogen : zeer donkerbruin Kopversierselen
: haan purperrood – hen zwart Blauw zilverhalzig (in Nederland erkend) Loopbenen en tenen : donkerblauw Snavel
en nagels : donker hoornkleurig Ogen : zeer donkerbruin Kopversierselen : haan purperrood – hen zwart Berken
Loopbenen en tenen : donkerblauw Snavel en nagels : donker hoornkleurig Ogen : zeer donkerbruin Kopversierselen
: haan purperrood – hen zwart Goudberken Loopbenen en tenen : donkerblauw Snavel en nagels : donker
hoornkleurig Ogen : zeer donkerbruin Kopversierselen : haan purperrood – hen zwart Blauwgoudberken Loopbenen
en tenen : donkerblauw Snavel en nagels : donker hoornkleurig Ogen : zeer donkerbruin Kopversierselen : haan
purperrood – hen zwart Blauwberken Loopbenen en tenen : donkerblauw Snavel en nagels : donker hoornkleurig
Ogen : zeer donkerbruin Kopversierselen : haan purperrood – hen zwart Patrijs Loopbenen en tenen : leiblaauw
Snavel en nagels : hoornkleurig Ogen : oranjerood Kopversierselen : donkerrood Zilverpatrijs Loopbenen en tenen :
leiblaauw Snavel en nagels : hoornkleurig Ogen : roodbruin Kopversierselen : donkerrood Blauwpatrijs Loopbenen en
tenen : leiblaauw Snavel en nagels : hoornkleurig Ogen : oranjerood Kopversierselen : donkerrood Blauwzilverpatrijs
Loopbenen en tenen : leiblaauw Snavel en nagels : hoornkleurig Ogen : roodbruin Kopversierselen : donkerrood
Roodgeschouderd zilverpatrijs Loopbenen en tenen : leiblaauw Snavel en nagels : hoornkleurig Ogen : roodbruin
Kopversierselen : donkerrood Roodgeschouderd blauwzilverpatrijs Loopbenen en tenen : leiblaauw Snavel en nagels :
hoornkleurig Ogen : roodbruin Kopversierselen : donkerrood Deze pagina's informatie over de Brugse zijn
grotendeels tot stand gekomen uit de website www.brugsevechter.be met toestemming van dhr. Danny Van Eynde
aan Adrie Brouwers, Optimum Avium.